

勾玉

まがたま

第25号

令和3年9月

 公益社団法人 伊勢法人会

伊勢市岩濑1丁目7-17

TEL 0596-28-5665

FAX 0596-24-8315

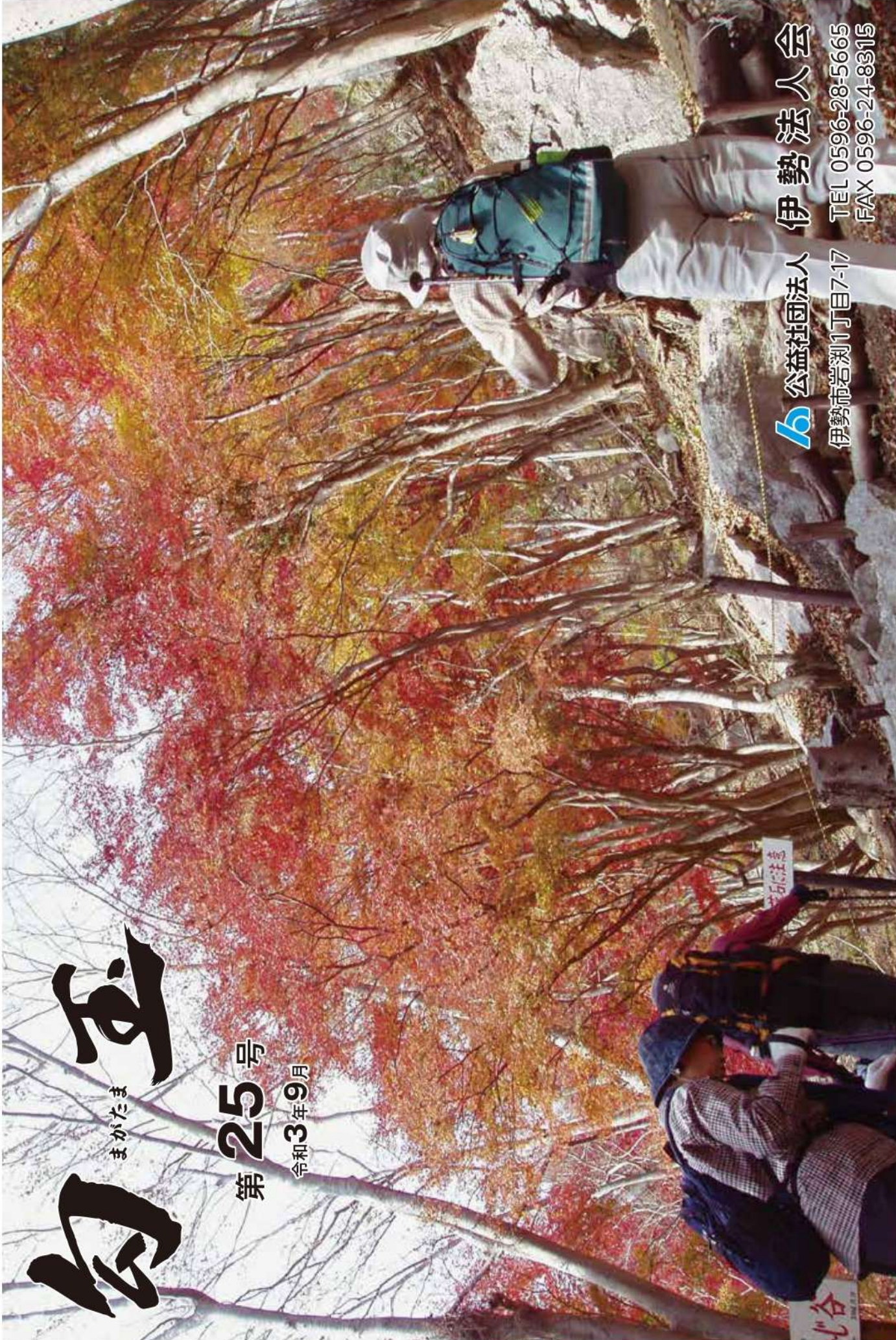

表紙説明

【網掛山のもみじ谷】

網掛山は標高544mで、かつて大理石、マンガン、石灰石が採石され、炭や椎茸の原木を育てた里山であり、阿曾の人々を養ってきた「宝の山」でした。平成15年、山もみじの群生が見つかり、秋には紅葉が楽しめる山です。



1 kmに渡り数百本と思われる自生もみじが斜面に群生しており、11月下旬～12月初旬には美しい紅葉に彩られ見応えがあります。登山道や遊歩道も整備されておりハイキングを楽しみながら紅葉狩りができます。

冬のもみじ谷はもみじと樺の木肌が白く美しく、他に無い光景を作り出しています。

表紙写真をご提供いただいた小野幸年様は、もみじ谷の群生の発見に伴い、登山ルート of 整備や群生地にもみじの苗木を植えるなど「大切な里山を後世に残すために」と今なお整備を続けられています。

目次

P 1	会長あいさつ
P 2	伊勢税務署長あいさつ
P 3	伊勢税務署 人事異動紹介
P 4	令和3年度 通常総会
P 6	令和2年度 正味財産増減計算書
P 8	令和3年度 事業計画
P 10	令和3年度 収支予算書
P 12	理事・監事紹介
P 14	伊勢法人会 組織図
P 15	法人会活動
P 16	企業訪問
P 18	青年部会だより
P 19	広報委員会・事務局からのお知らせ
P 20	新入会員紹介

会長あいさつ

—私達は、活力ある郷土の再生をめざし、 明るく元気に法人会活動を進めて行きましょう—

(公社)伊勢法人会会長 石川 周 平



初秋の候

会員の皆様、日頃は法人会にご理解ご協力をいただき、誠にありがとうございます。

コロナ禍の中、当地域はワクチン接種のおかげもあり、幸いにも感染者は小康状態を保っていますが、まだまだ感染防止の為、気を緩めずに行動していかなければなりません。

コロナで翻弄され何かと試練の多い東京オリンピック・パラリンピックは、歓迎一色とはいきませんが、予定通り開催されました。

ほとんどの競技が無観客という異例の大会となりましたが、大多数の国民は、テレビ観戦で大いに楽しみ、元気をもらったことでしょう。

願わくは、今大会が世界の多くの人々の共感を得られ、歴史に記憶される「東京大会」として有終の美を飾ってほしいものであります。

また、秋には46年ぶりの「三重とこわか国体」「三重とこわか大会」が開催されます。我が郷土の活力を取りもどす一助になればと期待しております。

ここで、愚作3句がひらめきましたので、そえさせていただきます。

栄光のかけに 多くの人の ささえあり

いつもより 感動深き 五輪かな

全国の 若人 つどう とこわかの郷

さて、今年度の伊勢法人会は昨年度よりは、多くの社会貢献事業が計画されております、主な事業のご案内に関しては、当該広報誌や伊勢法人会のホームページをご覧ください。

全ての事業が無事に開催され成功裏に終われますように祈っております。

ところで去る7月12日には、伊勢税務署に、新署長様、及び新副署長様が着任されました。

心の故郷、伊勢志摩の暮らしを十分お楽しみいただければと思います。

今後とも、より一層のご指導、ご協力をいただければと存じます。

また厚生事業や、全法連からの保険事業を通じた補助金等でご協力をいただいております保険3社にお礼を申し上げます。

各支部、女性部会、青年部会、各委員会の皆様も健康に留意され、家業並びに地域社会の発展に貢献して行きましょう。

着任のごあいさつ

伊勢税務署長 ^{みつ} ^や ^{あき} ^{しげ} 三矢彰茂 氏



この度の人事異動で、伊勢税務署長を拝命しました三矢でございます。着任に当たり一言ご挨拶を申し上げます。

公益社団法人伊勢法人会の会員の皆様方には、ますますご清栄のこととお喜び申し上げます。また、石川会長をはじめ会員の皆様方には、平素から税務行政に対しまして、格別のご理解とご協力を賜っており、心から厚く御礼申し上げます。

伊勢税務署管内は、緑あふれる山々と変化に富んだ海岸に囲まれ、山の幸・海の幸に恵まれた自然豊かな地域であるとともに、伊勢神宮に代表される歴史と伝統に育まれた全国屈指の地域であります。

三重県での勤務は初めてですが、このような歴史と伝統のある署に勤務できることは、大変光栄であるとともに、その職責の重さを痛感しております。

伊勢法人会は、よき経営者を目指す方々の団体として昭和28年に設立され、もうすぐ70年になろうかという長きにわたり歩みが続けてこれ、会員を対象とした税務研修会や様々な税の啓発活動、ボランティア活動等を通じて会員企業と地域社会の健全な発展に大きく貢献されていると伺っており、税務行政に携わる我々にとりましても大変心強く思っております。

会活動を主導し、会の発展に寄与されている役員の皆様方はもちろんのこと、それを支えておられる会員の皆様方の永年にわたる熱意とご努力に対しまして深く敬意を表する次第であります。

また、ご承知のとおり令和5年10月1日から消費税の仕入税額控除の方式として「適格請求書等保存方式」いわゆるインボイス制度が導入され、令和3年10月1日から適格請求書発行事業者の登録申請の受付が開始されます。

インボイス制度の円滑な導入に向けては、事業者の皆様には制度の内容を十分に理解していただくとともに、皆様の事業の実態に応じた対応や、事前の準備を進めていただくことが重要であり、今後、伊勢法人会の皆様と緊密に連携を図りながら、着実な制度の周知・広報や丁寧な相談対応に取り組んでまいりたいと思っております。

ところで、現在も、新型コロナウイルス感染症及びその拡大防止のための措置の影響により、様々な局面で異例の対応を強いられているところであります。

貴会におかれましても、例年どおりの活発な事業活動を行っていただくことは極めて難しい状況にあるとは思いますが、この様な中でも引き続き実りある活動を行っていただきますようお願い申し上げます。

結びに当たりまして、公益社団法人伊勢法人会のますますのご発展と会員の皆様方のご健勝並びに事業のご繁栄を心から祈念いたしまして、着任の挨拶とさせていただきます。

伊勢税務署 定期人事異動

(令和3年7月10日付発令)

着任者紹介

★副署長



はっとり まさのり
服部 正訓 氏

座右の銘：笑門来福
趣 味：家庭菜園

法人会への一言：新型コロナウイルス感染症の拡大という厳しい状況下においても、工夫を凝らして会活動に取り組まれており敬意を表するとともに、税務行政にご協力いただき感謝申し上げます。引き続き、ご支援とご協力を賜りますようお願い申し上げます。

★法人課税第二部門統括国税調査官



なかい しゅんいち
中井 俊一 氏

座右の銘：小さなことからコツ
コツと

趣 味：ドライブ・映画鑑賞
法人会への一言：伊勢税務署勤務は3回目となります。伊勢法人会の活動のお役に立てるよう頑張りますので、よろしくをお願いいたします。

人事異動紹介

《転出の部》

氏名	旧所属	新所属
辻 隆生	署長	名古屋派遣国税庁監察官 次席国税庁監察官
篠田 昌宏	副署長	一宮税務署 筆頭副署長
宮野 裕充	法人課税第二部門 統括国税調査官	四日市税務署 法人課税第三部門 統括国税調査官

《転入の部》

氏名	新所属	旧所属
三矢 彰茂	署長	名古屋国税局 課税第二部 資料調査第二課長
服部 正訓	副署長	名古屋国税不服審判所 国税副審判官
中井 俊一	法人課税第二部門 統括国税調査官	昭和税務署 法人課税第六部門 統括国税調査官

1年を振り返って

★法人課税第一部門統括国税調査官 白石 達也 氏

コロナ禍の中、あっという間の1年でした。本年は、少しでも多く伊勢署管内の名所を巡ってみたいと思います。前年同様、貴会の皆様方の活動のお役に立てるよう微力ではございますがお手伝いさせていただきたいと思います。よろしくをお願いいたします。

★法人課税第一部門総括上席国税調査官 石橋 久昭 氏

1年前に赴任させていただき、伊勢で好きな釣り等楽しませていただきました。昨年度は税務行政に対する多大なご協力をいただきありがとうございます。本年度も引き続き、貴会のお力になれるよう一生懸命頑張りたいと思います。よろしくをお願いいたします。

令和3年度 通常総会

5月26日、伊勢商工会議所大ホールにおいて令和3年度通常総会を開催しました。昨年度に引き続き新型コロナウイルス感染症拡大防止のため来賓の皆様にご臨席をご辞退いただき、表彰式も表彰者の名前のみ披露、懇親会は中止とさせていただきます。

なお、抽選会は通常総会後に実施して1等から6等すべて返信はがきにて抽選し、当選者に賞品を郵送させていただきました。



式次第

- ◆開会の辞
- ◆会長挨拶
- ◆議長ならびに議事録署名人の選出
 - 1 総会成立の報告
 - 2 議事録署名人の選任
- ◆議 事
 - 第1号議案 令和2年度事業報告及び収支決算報告承認の件
 - 第2号議案 任期満了に伴う役員改選案承認の件
- ◆報告事項
 - 令和3年度事業計画及び収支予算報告の件
- ◆閉会の辞



- 役職員勤続表彰 2名
- 役員退任表彰 2名
- 加入推奨協力表彰 4名
- 優秀経理担当者表彰 2名



大抽選会結果

(順不同・敬称略)

1等	Airdog空気清浄機	鳥羽ドック株式会社	
2等	伊勢志摩の味詰め合わせ 	有限会社奥野建材 有限会社ケイ・メディカル 有限会社サンケイ自動車 有限会社西村酸素販売 まつべや建材株式会社	有限会社日創 宗教法人祖霊社 株式会社伊豆電工 有限会社トヨナガ 有限会社朝雲館
3等	鳥羽度会の味詰め合わせ	株式会社橋本自動車工業 有限会社ホーム建設 株式会社さくら警備 株式会社近藤友男商店 有限会社マルエス田中商店	合名会社山泰商店 有限会社岡権組 三海冷蔵株式会社 株式会社石丸 株式会社ゼロ

令和3年度 通常総会

3等	鳥羽度会の味詰め合わせ	<p>有限会社プラスワン 有限会社玉城電機商会 有限会社大松機械器具 伊勢水道サービスセンター有限会社 株式会社ヤマギワ部品 株式会社N.P.W技研 有限会社エーアンドエヌ 伊勢志摩トラック事業協同組合 有限会社すきや コラボ・イセ有限会社</p>	<p>株式会社西邦建設 有限会社拓 株式会社ヤマソウ 有限会社野浪瓦店 有限会社松本薬局 有限会社シャンハイ 株式会社山崎 大盛丸看護株式会社 楠精器株式会社 株式会社伊勢萬</p>
4等	非接触型 赤外線温度計	<p>株式会社廣垣工務店 有限会社木下鐵工所 有限会社やまきち真珠 有限会社北村モーターズ 協同組合伊勢問屋センター 三井住友海上火災保険株式会社 株式会社鴻原まるよし 有限会社中部レジャー 有限会社呉服の松葉 うわべ食品工業株式会社</p>	<p>有限会社河村商会 有限会社ヨット 南島設備有限会社 有限会社マサヤ 株式会社山本電気 株式会社メディックス 有限会社潮香苑 株式会社漣 有限会社タカト住宅 伊勢青色申告会</p>
5等	マスクと除菌シート	<p>下建設株式会社 有限会社カンパーニュ SUN.BT株式会社 医療法人社団さわらび会 三重県スポーツ用品協同組合 有限会社小岸製材 三重県内水面漁業協同組合連合会 有限会社浜佐建設 伊勢いすゞ自動車販売株式会社 美和ロック株式会社</p>	<p>株式会社栄重興業 覺田真珠株式会社 南島清掃有限会社 南勢ガス株式会社 株式会社山三 株式会社安藤塾 有限会社大成商事 有限会社野島企画 有限会社カツマタ 株式会社永井組</p>
6等	<p>アルコール消毒液 (携帯用)</p> 	<p>一般社団法人相差海女文化運営協議会 有限会社ニライカナイ 有限会社世古口商店 有限会社シマヤ精密管製作所 株式会社志摩ビーチホテル 株式会社伊勢給食センター 有限会社三重岸本発條 三重ナルミ株式会社 株式会社鳥羽ショッピングプラザ 有限会社大岩武雄商店</p>	<p>有限会社山本電業舎 株式会社角建設 有限会社長藤工業 蓮台寺開発有限会社 有限会社中広建設 有限会社宝樹 伊勢陸運株式会社 株式会社ダイコクヤ 有限会社富栄商事 株式会社丸幸</p>

令和2年度 正味財産増減計算書

令和2年4月1日から令和3年3月31日まで

(単位：円)

科 目	公益目的事業会計				収益事業等会計			法人会計	合 計
	(公1共通)	(公2共通)	公益共通	小 計	(収1共通)	(他1共通)	小 計		
I 一般正味財産増減の部									
1. 経常増減の部									
(1) 経常収益									
基本財産運用益	0	0	0	0	0	0	0	1,001	1,001
基本財産受取利息	0	0	0	0	0	0	0	1,001	1,001
特定資産運用益	0	1,002	0	1,002	0	0	0	0	1,002
特定資産受取利息	0	1,002	0	1,002	0	0	0	0	1,002
受取会費	0	0	8,560,100	8,560,100	0	0	0	8,560,100	17,120,200
正会員受取会費	0	0	8,554,900	8,554,900	0	0	0	8,554,900	17,109,800
賛助会員受取会費	0	0	5,200	5,200	0	0	0	5,200	10,400
事業収益	60,000	0	0	60,000	302,651	27,000	329,651	0	389,651
広報事業収益	60,000	0	0	60,000	0	0	0	0	60,000
福利厚生事業収益	0	0	0	0	302,651	0	302,651	0	302,651
会員親睦事業収益	0	0	0	0	0	27,000	27,000	0	27,000
受取補助金等	0	0	10,982,000	10,982,000	0	500,000	500,000	724,000	12,206,000
受取県連補助金	0	0	0	0	0	100,000	100,000	354,000	454,000
受取地方公共団体助成金	0	0	0	0	0	250,000	250,000	0	250,000
受取全法連助成金	0	0	10,982,000	10,982,000	0	150,000	150,000	370,000	11,502,000
受取負担金	0	0	0	0	0	1,733,500	1,733,500	0	1,733,500
青年・女性部会受取負担金	0	0	0	0	0	1,733,500	1,733,500	0	1,733,500
雑収益	0	0	0	0	0	0	0	169,379	169,379
受取利息	0	0	0	0	0	0	0	173	173
雑収益	0	0	0	0	0	0	0	169,206	169,206
経常収益計	60,000	1,002	19,542,100	19,603,102	302,651	2,260,500	2,563,151	9,454,480	31,620,733
(2) 経常費用									
事業費	12,282,595	5,406,956	148,005	17,837,556	157,383	2,238,463	2,395,846		20,233,402
役員報酬	1,230,000	870,000	0	2,100,000	30,000	360,000	390,000		2,490,000
給料手当	2,358,841	1,668,447	0	4,027,288	57,532	690,392	747,924		4,775,212
退職給付費用	162,360	114,840	0	277,200	3,960	47,520	51,480		328,680
福利厚生費	585,981	414,473	0	1,000,454	14,292	171,506	185,798		1,186,252
事務委託費	47,150	33,350	0	80,500	1,150	13,800	14,950		95,450
会議費	305,146	244,461	0	549,607	5,528	129,327	134,855		684,462
旅費交通費	36,885	14,055	0	50,940	45	2,680	2,725		53,665
通信運搬費	1,030,454	208,828	0	1,239,282	5,785	134,188	139,973		1,379,255
消耗什器備品費	119,515	84,535	0	204,050	2,915	34,980	37,895		241,945
消耗品費	332,522	128,255	0	460,777	2,735	126,057	128,792		589,569
印刷製本費	2,957,628	127,126	148,005	3,232,759	2,214	86,548	88,762		3,321,521
燃料費	2,946	2,082	0	5,028	71	861	932		5,960
賃借料	629,284	544,102	0	1,173,386	15,348	184,180	199,528		1,372,914
保険料	68,597	44,469	0	113,066	1,673	20,076	21,749		134,815
諸謝金	16,500	20,000	0	36,500	0	0	0		36,500
租税公課	8,897	6,693	0	15,590	217	2,604	2,821		18,411
支払負担金	198,000	0	0	198,000	0	0	0		198,000
委託費	157,087	172,360	0	329,447	2,302	27,624	29,926		359,373
会場費	70,372	181,140	0	251,512	0	16,060	16,060		267,572
広告宣伝費	26,400	184,800	0	211,200	0	0	0		211,200
表彰費	1,007,666	0	0	1,007,666	0	0	0		1,007,666

科 目	公益目的事業会計				収益事業等会計			法人会計	合 計
	(公1共通)	(公2共通)	公益共通	小 計	(収1共通)	(他1共通)	小 計		
リース料	349,804	247,421	0	597,225	8,531	102,381	110,912		708,137
支払手数料	123,896	87,301	0	211,197	3,021	36,261	39,282		250,479
新聞図書費	451,361	0	0	451,361	0	50,640	50,640		502,001
雑費	5,303	8,218	0	13,521	64	778	842		14,363
管理費								4,421,046	4,421,046
役員報酬								510,000	510,000
給料手当								978,055	978,055
退職給付費用								67,320	67,320
福利厚生費								242,967	242,967
事務委託費								19,550	19,550
会議費								1,036,863	1,036,863
旅費交通費								42,765	42,765
通信運搬費								87,196	87,196
消耗什器備品費								49,555	49,555
消耗品費								51,905	51,905
印刷製本費								37,647	37,647
燃料費								1,220	1,220
賃借料								260,922	260,922
保険料								28,442	28,442
租税公課								11,989	11,989
諸会費								343,800	343,800
委託費								357,456	357,456
渉外慶弔費								90,112	90,112
リース料								145,039	145,039
支払手数料								57,140	57,140
雑費								1,103	1,103
経常費用計	12,282,595	5,406,956	148,005	17,837,556	157,383	2,238,463	2,395,846	4,421,046	24,654,448
評価損益等調整前当期経常増減額	-12,222,595	-5,405,954	19,394,095	1,765,546	145,268	22,037	167,305	5,033,434	6,966,285
評価損益等計	0	0	0	0	0	0	0	0	0
当期経常増減額	-12,222,595	-5,405,954	19,394,095	1,765,546	145,268	22,037	167,305	5,033,434	6,966,285
2. 経常外増減の部									
(1) 経常外収益									
経常外収益計	0	0	0	0	0	0	0	0	0
(2) 経常外費用									
経常外費用計	0	0	0	0	0	0	0	0	0
当期経常外増減額	0	0	0	0	0	0	0	0	0
他会計振替前当期一般正味財産増減額	-12,222,595	-5,405,954	19,394,095	1,765,546	145,268	22,037	167,305	5,033,434	6,966,285
他会計振替額	0	0	55,439	55,439	-55,439	0	-55,439	0	0
税引前当期一般正味財産増減額	-12,222,595	-5,405,954	19,449,534	1,820,985	89,829	22,037	111,866	5,033,434	6,966,285
法人税、住民税及び事業税	0	0	0	0	0	0	0	72,000	72,000
当期一般正味財産増減額	-12,222,595	-5,405,954	19,449,534	1,820,985	89,829	22,037	111,866	4,961,434	6,894,285
一般正味財産期首残高	-87,671,406	-64,235,700	137,606,523	-14,300,583	166,374	-15,263,270	-15,096,896	57,833,805	28,436,326
一般正味財産期末残高	-99,894,001	-69,641,654	157,056,057	-12,479,598	256,203	-15,241,233	-14,985,030	62,795,239	35,330,611
II 指定正味財産増減の部									
当期指定正味財産増減額	0	0	0	0	0	0	0	0	0
指定正味財産期首残高	0	0	0	0	0	0	0	0	0
指定正味財産期末残高	0	0	0	0	0	0	0	0	0
III 基金増減の部									
当期基金増減額	0	0	0	0	0	0	0	0	0
基金期首残高	0	0	0	0	0	0	0	0	0
基金期末残高	0	0	0	0	0	0	0	0	0
IV 正味財産期末残高	-99,894,001	-69,641,654	157,056,057	-12,479,598	256,203	-15,241,233	-14,985,030	62,795,239	35,330,611

令和3年度 事業計画

令和3年4月1日から令和4年3月31日まで

I 公益目的事業

1 税知識の普及を目的とする事業

- ①時宜に合わせて税制改正等の税務研修会
- ②税務署長等による講演会
- ③税知識の普及のため、税に関するパンフレットや書籍の配布
- ④広報誌「勾玉（まがたま）」を年3回発行

2 納税意識の高揚を目的とする事業

①租税教育活動

税制クイズ大会や税に関する絵はがきコンクール南勢志摩租税教育推進協議会が推進する租税教室の講師を務める。税に関する習字、税についての作文コンクール、税の標語コンクールを共催として実施

②「税を考える週間」における租税教育活動・表彰式

3 税制及び税務に関する調査研究並びに提言に関する事業

税制・税務に関する提言書の提出や法人会全国大会、全国青年の集い、全国女性フォーラムへの参加

4 地域企業の健全な発展に資する事業

①経済・経営講演会

②地域企業向けの研修会

社会保険労務士による労務研修など

5 地域社会への貢献を目的とする事業

①健康、文化及び芸術に関する講演会及び研修会

②文化及び芸術等に関する鑑賞会

コンサートや夏休み親子映画会など

③地域におけるボランティア活動

河川等の公共的施設・場所の清掃活動

II 収益事業等

1 会員の福利厚生等に資する事業

①保険事業

会員企業・経営者等への経営者大型保障制度やガン保険制度への加入推進

②健康増進事業

生活習慣病検診の実施

2 会員の交流に資するための事業

①会員増強事業

組織基盤強化・維持を図るため、組織目標の設定や諸施策の実施

②会員支援事業

バスなどを利用し、施設等の見学会を行うなど

令和3年度 事業計画

会議・事業関係

※新型コロナウイルス感染症の感染状況を鑑みて、計画している会議・事業等は基本的な感染対策を徹底し実施します。ただし、感染拡大傾向が認められた場合には、中止・延期となります。実施の有無については、ホームページ（<https://hojinkai.zenkokuhojinkai.or.jp/ise/>）等でご確認ください。

【本会】

開催年月	会議・事業等		
R3年4月	広報誌「勾玉」発行（1日）	監査会（14日）	理事会（27日）
5月	通常総会（26日）		
6月	広報委員会（4日） 研修委員会（21日）	宮川支部役員会（15日） 小俣支部役員会（23日）	有絹支部役員会（17日）
7月	組織委員会（5日） 志摩支部役員会（8日）	支部長・組織・厚生委員会合同会議（5日） 研修委員会（27日）	
8月	広報委員会（3日）	理事会（4日）	
9月	広報誌「勾玉」発行（1日）	税務経営研究会（2日）	生活習慣病検診
10月	税を考える週間記念事業オータムコンサート（3日）		
11月	税金展（7日）	志摩支部研修会（10日）	
R4年1月	広報誌「勾玉」発行（6日）		
2月	県）運営研究会（2日）	新春税務講演会	税務経営研究会
3月	東海法人会連合会大会（3日）		理事会

【青年部会】

開催年月	会議・事業等
R3年5月	グループウェア&Zoom導入研修会（14日）
6月	部会員手帳発行
7月	勢田川七夕大そうじ（4日）
8月	沿道清掃（4日）
12月	税務研修会
R4年2月	税制クイズ大会

【女性部会】

開催年月	会議・事業等
R3年4月	報告・食事会（19日） 署長講話（19日）
6月	小学校での租税教室（18日、22日）
7月	バス研修（16日） 税に関する絵はがきコンクール作品募集
8月	夏休み親子映画会（21日、28日）
9月	広報誌For you発行（1日）
10月	税に関する絵はがきコンクール審査会（4日）
11月	税金展（7日）
12月	グループ別税務研修会（6日）
R4年1月	広報誌For you発行（6日）
2月	署長講話・親睦会

令和3年度 収支予算書

令和3年4月1日から令和4年3月31日まで

(単位：円)

科 目	公益事業会計				収益事業等会計			法人会計	合 計
	公 1	公 2	共通	小計	収 1	他 1	小計		
I 一般正味財産増減の部									
1. 経常増減の部									
(1) 経常収益									
基本財産運用益	0	0	0	0	0	0	0	1,000	1,000
基本財産受取利息	0	0	0	0	0	0	0	1,000	1,000
特定資産運用益	0	300	0	300	0	0	0	0	300
特定資産受取利息	0	300	0	300	0	0	0	0	300
受取会費	0	0	8,305,200	8,305,200	0	0	0	8,305,200	16,610,400
正会員受取会費	0	0	8,300,000	8,300,000	0	0	0	8,300,000	16,600,000
賛助会員受取会費	0	0	5,200	5,200	0	0	0	5,200	10,400
事業収益	210,000	0	0	210,000	325,000	1,707,000	2,032,000	0	2,242,000
研修事業収益	150,000	0	0	150,000	0	0	0	0	150,000
広報事業収益	60,000	0	0	60,000	0	0	0	0	60,000
福利厚生事業収益	0	0	0	0	300,000	0	300,000	0	300,000
会員親睦事業収益	0	0	0	0	25,000	1,707,000	1,732,000	0	1,732,000
受取補助金等	0	0	10,302,400	10,302,400	0	500,000	500,000	703,000	11,505,400
受取県連補助金	0	0	0	0	0	100,000	100,000	353,000	453,000
受取地方公共団体助成金	0	0	0	0	0	250,000	250,000	0	250,000
受取全法連助成金	0	0	10,302,400	10,302,400	0	150,000	150,000	350,000	10,802,400
受取負担金	0	0	0	0	0	1,682,000	1,682,000	0	1,682,000
青年・女性部会受取負担金	0	0	0	0	0	1,682,000	1,682,000	0	1,682,000
雑収益	0	0	0	0	0	0	0	193,000	193,000
受取利息	0	0	0	0	0	0	0	2,000	2,000
雑収益	0	0	0	0	0	0	0	191,000	191,000
経常収益計	210,000	300	18,607,600	18,817,900	325,000	3,889,000	4,214,000	9,202,200	32,234,100
(2) 経常費用									
事業費	13,708,258	11,278,220	0	24,986,478	250,194	6,481,925	6,732,119		31,718,597
役員報酬	1,230,000	870,000	0	2,100,000	30,000	360,000	390,000		2,490,000
給料手当	2,952,000	2,088,000	0	5,040,000	72,000	864,000	936,000		5,976,000
退職給付費用	162,360	114,840	0	277,200	3,960	47,520	51,480		328,680
福利厚生費	574,000	406,000	0	980,000	14,000	168,000	182,000		1,162,000
事務委託費	41,000	29,000	0	70,000	1,000	12,000	13,000		83,000
会議費	601,895	716,255	0	1,318,150	48,595	2,690,140	2,738,735		4,056,885
旅費交通費	1,213,847	158,149	0	1,371,996	37,695	602,337	640,032		2,012,028
通信運搬費	1,188,930	722,670	0	1,911,600	3,230	181,260	184,490		2,096,090
減価償却費	0	0	0	0	0	0	0		0
消耗什器備品費	11,000	33,000	0	44,000	0	0	0		44,000
消耗品費	353,500	578,500	0	932,000	3,500	369,500	373,000		1,305,000
修繕費	0	0	0	0	0	0	0		0
印刷製本費	2,740,500	792,500	0	3,533,000	3,000	128,000	131,000		3,664,000
燃料費	22,300	8,700	0	31,000	300	3,600	3,900		34,900
賃借料	740,500	479,500	0	1,220,000	15,500	186,000	201,500		1,421,500
保険料	146,532	154,000	0	300,532	2,500	55,600	58,100		358,632
諸謝金	35,000	1,630,000	0	1,665,000	0	19,000	19,000		1,684,000
租税公課	0	0	0	0	0	0	0		0
支払負担金	430,000	11,000	0	441,000	0	302,000	302,000		743,000
支払寄付金	0	0	0	0	0	0	0		0
支払助成金	0	0	0	0	0	0	0		0
委託費	168,300	1,204,300	0	1,372,600	3,300	39,600	42,900		1,415,500
会場費	205,000	682,500	0	887,500	0	256,000	256,000		1,143,500
広告宣伝費	56,400	155,000	0	211,400	0	0	0		211,400

科 目	公益事業会計				収益事業等会計			法人会計	合 計
	公 1	公 2	共通	小計	収 1	他 1	小計		
表彰費	294,400	0	0	294,400	0	12,000	12,000		306,400
リース料	360,800	255,200	0	616,000	8,800	105,600	114,400		730,400
支払手数料	106,200	72,500	0	178,700	2,500	35,000	37,500		216,200
新聞図書費	7,000	0	0	7,000	0	0	0		7,000
雑費	66,794	116,606	0	183,400	314	44,768	45,082		228,482
管理費								5,379,495	5,379,495
役員報酬								510,000	510,000
給料手当								1,224,000	1,224,000
退職給付費用								67,320	67,320
福利厚生費								238,000	238,000
事務委託費								17,000	17,000
会議費								1,336,415	1,336,415
旅費交通費								218,812	218,812
通信運搬費								84,910	84,910
減価償却費								0	0
消耗什器備品費								0	0
消耗品費								59,500	59,500
修繕費								0	0
印刷製本費								52,500	52,500
燃料費								5,100	5,100
賃借料								263,500	263,500
保険料								42,500	42,500
租税公課								17,000	17,000
諸会費								404,000	404,000
支払負担金								77,400	77,400
支払寄付金								0	0
支払助成金								0	0
委託費								369,100	369,100
広告宣伝費								0	0
渉外慶弔費								150,000	150,000
リース料								149,600	149,600
支払手数料								78,900	78,900
雑費								13,938	13,938
経常費用計	13,708,258	11,278,220	0	24,986,478	250,194	6,481,925	6,732,119	5,379,495	37,098,092
当期経常増減額	△13,498,258	△11,277,920	18,607,600	△6,168,578	74,806	△2,592,925	△2,518,119	3,822,705	△4,863,992
2. 経常外増減の部									
(1) 経常外収益									
経常外収益計	0	0	0	0	0	0	0	0	0
(2) 経常外費用									
経常外費用計	0	0	0	0	0	0	0	0	0
当期経常外増減額	0	0	0	0	0	0	0	0	0
他会計振替額			16,187	16,187	△16,187		△16,187		0
税引前当期一般正味財産増減額	△13,498,258	△11,277,920	18,623,787	△6,152,391	58,619	△2,592,925	△2,534,306	3,822,705	△4,863,992
法人税、住民税及び事業税	0	0	0	0	0	0	0	72,000	72,000
当期一般正味財産増減額	△13,498,258	△11,277,920	18,623,787	△6,152,391	58,619	△2,592,925	△2,534,306	3,750,705	△4,935,992
一般正味財産期首残高									28,436,326
一般正味財産期末残高									23,500,334
II 指定正味財産増減の部									
当期指定正味財産増減額	0	0	0	0	0	0	0	0	0
指定正味財産期首残高	0	0	0	0	0	0	0	0	0
指定正味財産期末残高	0	0	0	0	0	0	0	0	0
III 基金増減の部									
当期基金増減額	0	0	0	0	0	0	0	0	0
基金期首残高	0	0	0	0	0	0	0	0	0
基金期末残高	0	0	0	0	0	0	0	0	0
IV 正味財産期末残高	0	0	0	0	0	0	0	0	23,500,334

※資金調達及び設備投資の見込みなし

令和3・4年度 理事・監事紹介

(敬称略)

代表理事(会長)

石川 周平
石川商工(株)

理事(副会長)

西村 修一
大忠食品(株)

理事(副会長)

西尾 新
丸文ビル管理(株)

理事(副会長)

野村 秀光
(有)豊浜

理事(総務委員長)

田端 慶典
中津建設(株)

理事(組織委員長)

松本 昌純
サーベバント(有)

理事(税制委員長)

中村 基記
(株)勢乃國屋

理事(青年部会長)

植谷 洋介
(有)植谷商事

理事(女性部会長)

伊藤 由美子
イセット(株)

理事(五十鈴支部長)

牧戸 福司
(株)岩戸屋

理事(有緝支部長)

中瀬 一仁
(有)東海自工

理事(有緝副支部長)

濱瀬 智章
伊勢米穀企業組合

理事(港・御園支部長)

橋本 利一
ハシテツ(株)

理事(北豊副支部長)

小切間 鉄郎
小切間建設工業(株)

理事(城田支部長)

古野 潔
フルノケミテック(株)

理事(二見支部長)

濱千代 裕章
(有)浜千代館

理事(鳥羽副支部長)

宮本 和良
(有)中村松兵衛商店

理事(度会支部長)

世古 武弘
(有)世古林業

理事(南伊勢支部長)

大野 慎治
(有)贅鉄工所

理事(志摩支部長)

小林 教郎
(株)セレモ

理事(志摩副支部長)

山本 三津子
(有)共映社

理事(青年部会直前部会長)

下岡 龍一
(株)シモオカ設備

令和3・4年度 理事・監事紹介

監事

菱田 光三
菱田建材(株)

監事

江崎 隆夫
(株)鳥羽ヤンマー

監事

井上 恵子
(有)肉の喜多家

理事(副会長)
村田 典子
角仙合同(株)

理事(副会長兼玉城支部長)
木村 健一
(株)丸吉建工

理事(副会長兼厚生支部長)
吉川 松喜
吉川建設(株)

理事(広報委員長)
山路 浩一
(株)ヤマジ

理事(研修委員長)
村林 崇生
田丸自動車(有)

理事(厚生委員長)
森井 美恵
ヴェリダホームズ(有)

理事(五十鈴副支部長)
木本 博文
(株)木本自動車

理事(明倫支部長)
坂田 巧
(有)大喜

理事(宮川支部長)
森下 隆生
(有)丸天林業

理事(港・御園副支部長)
加藤 貴士
(資)タカト商会

理事(港・御園副支部長)
濱口 繁一
松屋製菓(株)

理事(北豊支部長)
濱口 祐彦
浜口土木(株)

理事(小俣支部長)
桑原 卓
下建設(株)

理事(小俣副支部長)
橋本 一喜
(株)橋本自動車工業

理事(鳥羽支部長)
石井 隆久
(株)ブランカ

理事(南伊勢副支部長)
河合 澄晴
(有)イズミソフトウェア

理事(大紀支部長)
奥村 育生
奥村自動車整備(有)

理事(大紀副支部長)
大西 真二
(同)春岳

理事(女性部会顧問)
山口 博江
山口製麺(有)

専務理事
森 孝弘



伊勢法人会 組織図

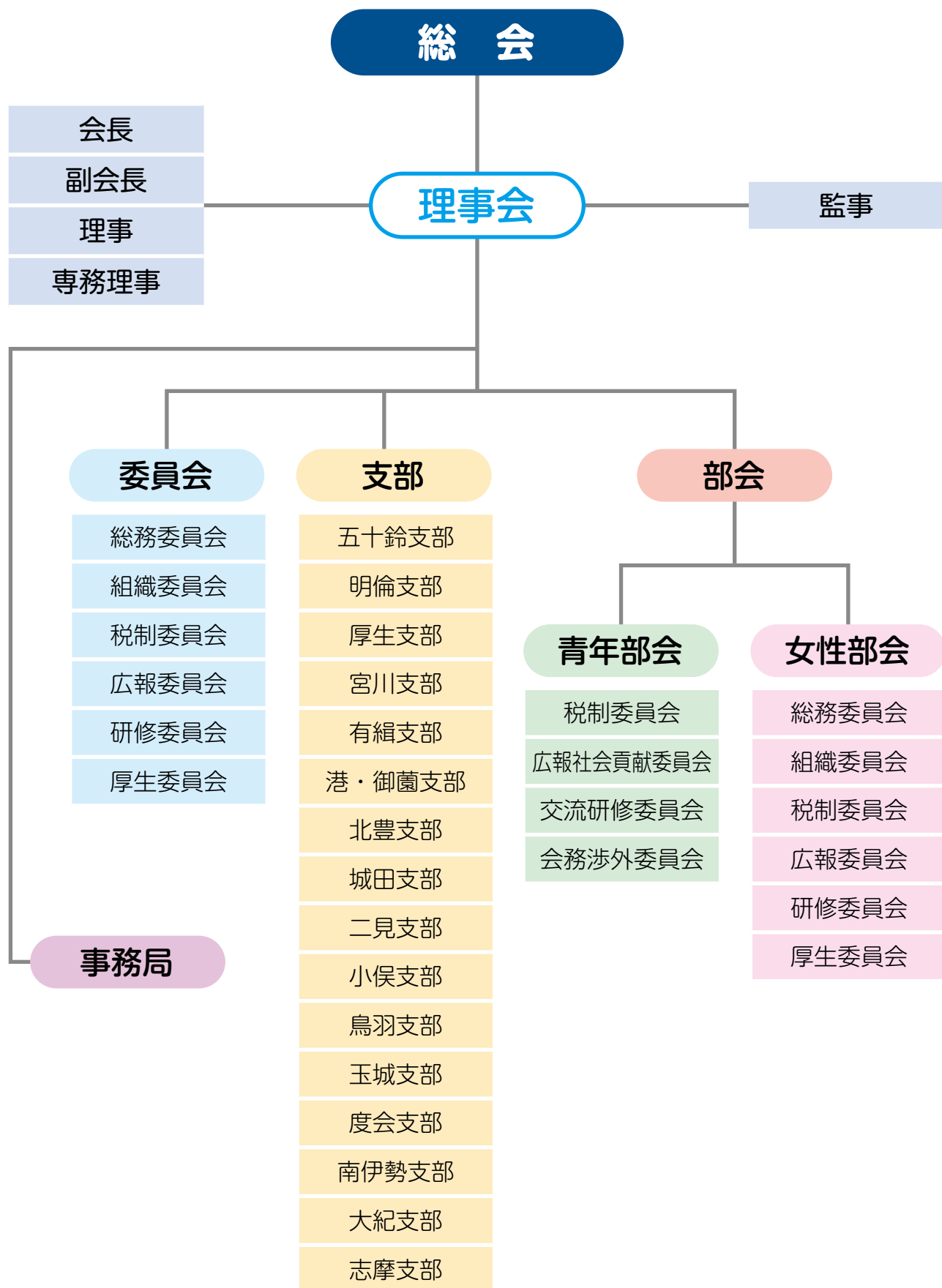

法人会活動

伊勢税務署長 感謝状

5月26日(水)令和3年度通常総会をもってご退任の、前副会長 田岡正廣様と前理事 角前博道様に伊勢税務署長 辻隆生様より感謝状の贈呈が伊勢税務署にてありました。

永年、法人会活動にご尽力いただきありがとうございます。

(集合写真撮影時のみマスクを外しています)



(一社)三重県法人会連合会 第7回通常総会(書面表決)

日程：令和3年6月22日(火)

(公財) 全国法人会総連合 会長表彰

<単位会功労者> 理事 加藤 貴士氏 合資会社タカト商会
理事 古野 潔氏 フルノケミテック株式会社

(一社) 三重県法人会連合会 会長感謝状

<役員功労> 前副会長 田岡 正廣氏 有限会社マサヤ
前理事 角前 博道氏 株式会社球友堂

(一社) 三重県法人会連合会 会長表彰

<役職員功労> 副会長 木村 健一氏 株式会社丸吉建工
理事 世古 武弘氏 有限会社世古林業
職員 桐田 千鶴 公益社団法人伊勢法人会



有限会社 奥出建具店

代表取締役会長 おく で せい じ 奥出誠司 様

度会郡大紀町大内山1600 TEL (0598)72-2324



今回の企業訪問は大紀町大内山にある有限会社奥出建具店さんにお邪魔しました。会社の創業は昭和20年。事業内容は建具・家具・仏壇・フローリング・羽目板集成材・各種建材・各種注文板製造を行ってまいります。

お邪魔して驚いたのが、原木・材木の多さです。市場から原木を直接仕入れ、自社にて製材加工して建具、建材を製作しているそうです。材木をたくさん保管している理由は、「建具の注文が入ってから材木を購入しては遅い。間に合わない。自社で材木を持っているのが良い。材木があればデザインの提案もできる。」と会長様の強い思い入れがありました。

以前は、大手企業のクルーザーの内装にも関わり、その当時に1億3,000万円のクルーザーを設計士が1ヶ月くらい泊まり込みで設計し、その要望に応えーから作り上げたが、クルーザーは角がないので本当に大変だったとおっしゃって見えました。どんな注文がきても良いようにいろんな板を持っておくと話されていたように本当にたくさんの材木がありました。

55年前に集成材は壁や屋根の下地にすると言われすぐにその要望に応えられた。その当時は飛ぶように売れたそうで、いろんなオーダーに永年応え続けてきた会長様は先見の明があったのでしょうか。



市場から直接仕入れる原木は、ほとんどが国産の木（桧等）で素材から吟味し、仕入れられる。「原木は“あて”の悪い木はきれいに切れないから使えない。芯の荒い木もだめ。

細かいのが良い。年輪を良く見て購入する。これは経験が必要で“木の性”が分かっていないといけない。時々、樹齢300年の原木が市場に出るのでそれを購入する。注文して出てくるような物でもないし、欲しいと言っても出てこない原木だから購入する。時々買いすぎてしまうこともある。」と笑顔で話された会長様。樹齢300年の原木は、一枚板にして湿度・温度調整して保管しているそうです。大きさは違うが3枚作って、1枚は売れたそうです。



あ て：木材の欠点で、樹木が山の斜面など特殊な環境によって生じる、傾いた木や曲った木にできる部分で、陽疾（ようしつ）ともいう。

木の性：木の木目の並びぐあい。

また、木を良く知っている会長様だからこそ、同じ形の木（組み木）でいろんな物が作れるとといいます。設計図があるのではなく、頭の中で考えるそうです。頭の中で計算し作られたスカイツツリーは圧巻です。

敷地内にある森の工房では、一点物家具、建具、小型仏壇の展示・販売を、国道42号線沿いには誰でも気軽に購入できるようにと無人販売所を設置。休みの日になるとたくさんの方が購入にみえるそうです。



是非、お近くにお越しの際はお立ち寄りください。

製作された建具を一部ご紹介します。ホームページにはたくさんの建具や施行例が掲載されていますので、是非アクセスしてみてください。

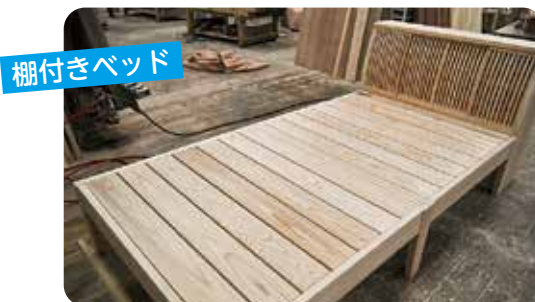

現在、建具は息子さんに、仏壇は娘さんに引き継ぎながらも現役で活躍する姿に元気をいただきました。ありがとうございました。



奥出建具店様ホームページ →



《インタビュー出席者》 山路浩一広報委員長、奥村育生広報委員

青年部会だより

グループウェア (エンジェルタッチ) & Web会議サービス (Zoom) の導入

■5月14日・伊勢商工会議所5階大ホール ■会務渉外委員会

青年部会の連絡・運営をIT化し情報を共有と即応性を強化することでスムーズな部会の運営につなげるために、グループウェア (エンジェルタッチ) の導入と、会議や事業の開催において遠隔からの参加を容易とし、新型コロナウイルスの感染拡大を防止するためにWeb会議サービスのZoomを導入する事となりました。

また、その研修会として5月14日に伊勢商工会議所5階大ホールにて「グループウェア (エンジェルタッチ) & Zoom導入研修会」を実施しました。

導入研修会内容

グループウェア (エンジェルタッチ) の研修では、今年度入会した平賀隆生委員が講師を務め、スケジュールの回答方法や資料を多数の方に同時に送る方法等、基本的な使い方を分かりやすく説明していただきました。またZoom研修では、実際にZoomを使って様々な機能の説明を学びました。



勢田川七夕大そうじ

■令和3年7月4日・勢田川周辺
■広報社会貢献委員会

今年は7月4日に実施となった七夕大そうじ。伊勢法人会青年部会も多くの他団体と共に清掃活動に参加しました。当日は早朝から天候が不順で、小雨が降る中での実施となりましたが、勢田川が天の川のように綺麗になることに願いをこめてゴミ拾いや除草作業に汗を流し、環境意識を向上することが出来た事業となりました。



検温をする植谷部会員



全体写真



除草作業中



多くのゴミが集まりました

社会貢献活動「沿道清掃」

■令和3年8月4日・伊勢市駅周辺
■広報社会貢献委員会

税金によって整備されたインフラの美化を維持し、環境整備の重要性を再認識する事を目的に伊勢市駅周辺の沿道清掃を8月4日に実施しました。

コロナ禍にも関わらず多くの部会員が清掃活動に参加していただき、小規模な事業ではありましたが青年部会として前に進めたことを喜ばしく思います。



広報委員会・事務局からのお知らせ

広報委員会からのお知らせ



新型コロナウイルス感染症の収束が見込めないことから、令和3年度も事業が変更になる可能性があります。伊勢法人会は、LINE@を活用し、皆様に最新の情報をお届けします。

是非、お友達登録をお願いいたします。



伊勢法人会広報誌「勾玉」は、年3回発行しております。法人会員の方々のみならず、一般の方でもお楽しみいただけるよう市町の窓口などに設置しております。

設置場所 伊勢県税事務所、伊勢市役所、鳥羽市役所、志摩市役所、玉城町役場、度会町役場、大紀町役場、南伊勢町役場

事務局からのお知らせ

◆◆◆ 会員登録内容の変更について ◆◆◆

住所変更などがございましたら「変更届」をご記入の上、事務局までご連絡下さい。

FAX 0596-24-8315

変 更 届

内 容	変 更 前	変 更 後
フリガナ 法 人 名		
所 在 地		
フリガナ 代 表 者		
代表者役職		
決 算 期		
電 話		
F A X		

※口座引落の会員様で口座番号・名義人等が変更になった場合、事務局までご連絡いただければ、預金口座振替依頼書をお送りいたします。

新入会員紹介

令和3年3月1日～令和3年7月31日（順不同）

ご入会ありがとうございます

ヒロゼン 合同会社

代表者名：堤 雅弘 氏
住 所：伊勢市上地町385-8
支 部：城田支部
業 種：一般廃棄物収集運搬

株式会社 オフィスサイトナイン

代表者名：平賀 隆生 氏
住 所：伊勢市古市町233 メゾン倉田山1FB
（伊勢市中之町151-8）
支 部：五十鈴支部
業 種：電気通信事業

株式会社 ダイアフーズコーポレーション

代表者名：大野 直美 氏
住 所：度会郡度会町棚橋1382
支 部：度会支部
業 種：飲食業

会社PR：宮町に“焼肉げんちゃん”をopen致しました。
和牛肉を中心にリーズナブルでお気軽にお食事が出来ます（ランチ有り）。
“焼肉おどり場”度会・明和店共に皆さまのお越しをお待ちしております。



有限会社 丸八梱包

代表者名：西川 哲 氏
住 所：伊勢市辻久留2丁目12-48
（多気郡明和町有爾中1155-504）
支 部：宮川支部
業 種：不動産賃貸業

株式会社 KickSmash21

代表者名：東 友章 氏
住 所：伊勢市楠部町乙137-1
支 部：五十鈴支部
業 種：広告業



新入会員紹介

ございました

株式会社 マテハン三重

代表者名：小川 直樹 氏
住 所：伊勢市神久2丁目1-37
支 部：有緝支部
業 種：物流機器・機械器具の販売



株式会社 イワキコーポレーション

代表者名：岩城 富夫 氏
住 所：伊勢市勢田町49-45
(三重郡菰野町大羽根園青葉町17-16)
支 部：明倫支部
業 種：黒にんにく卸・小売業



会社PR：この度、伊勢法人会に入会させて頂きました株式会社イワキコーポレーション代表取締役岩城富夫と申し上げます。

弊社は、平成21年6月に創業させて頂きオーストリア生まれの環境に優しいお掃除グッズENJO製品とイワキの黒にんにくの販売を主にさせて頂いております。

このコロナ禍の中、伊勢法人会の皆様と共にコロナ禍に負けない会社を構築させて頂き地域の皆様のお役に立てる企業を目指して今後ますますの精進を重ねて伊勢志摩地域活性化の為尽力して参りたいと決意しております。今後ともどうぞ宜しくお願い申し上げます。

伊勢法人会では会員を募集しています お知り合いの企業様をご紹介ください

	入会数	退会数		7月末現在	加入率
★上記期間	7社	50社	★会員数	1,896社	42.8%
★3月	0社	24社	★青年部会員	87名	
★4月～7月末	7社	26社	★女性部会員	237名	

色々あるから総合保障。

死亡保障

高度障がい保障

傷害後遺障がい保障

傷害医療費用保障

傷害休業保障

入院保障

手術保障

傷害通院保障

疾病入院医療費用保障

疾病入院療養一時金保障

事業承継相談費用保障

経営者を取り囲むリスクは1つではありません。

まさに色々です。

だからこそ安心も色々必要です。

重責を担う経営者を守る、

※
幅広い保障を

ぜひお役立てください。

※保障内容の詳細については「設計書[契約概要]」「ご契約のしおり」「約款」を必ずご覧ください。なお、左記の保障の組み合わせには、所定の制限があります。



法人会会員のみなさまに

経営者大型総合保障制度
企業保障プラン
総合型V⁺Mタイプ
(大同生命の定期保険+
AIG損保のベーシック傷害保険) (大同生命の保険料払込中
無解約払戻金型)

DAIDO 大同生命保険株式会社

三重支店/
三重県四日市市鶴の森1-4-28(ユマニテクプラザ4F)
TEL 059-352-2046

AIG AIG損害保険株式会社

三重支店/
三重県津市丸之内養正町4-18(森永三重ビル)
TEL 059-226-3911

- ◎この資料は2019年8月現在の商品内容に基づいて記載しており、将来変更となることがあります。
- ◎この制度は、法人会の会員のみご加入いただける制度です。ご加入後に法人会を退会された場合は、保険料の引き上げや損害保険部分の解約等のお取扱いとなることがあります。
- ◎この広告は、保険商品の内容のすべてが記載されているものではありません。ご検討・ご契約にあたっては、「法人向け保険商品のご検討に際してご留意いただきたいこと」「設計書[契約概要]」「注意喚起情報」「ご契約のしおり」「約款」を必ずご覧ください。また、ご不明の点などございましたら、引受保険会社または取扱者にお問い合わせください。